



**Herzlich willkommen**

**Gemeindeversammlung  
22. November 2023**

---



- **Budget 2024, Finanz- und Aufgabenplan 2023-2027**
- **Allfälliges (Anfragen nach § 17 Gemeindegesetz)**
- **Mitteilungen**



# Budget 2024



## Inhalt:

- Kurzer Rückblick → Grundlage für Ausblick
- Finanz- und Aufgabenplan 2023 - 2027
- Investitionsplanung
- Beratung Budget 2024
- Festsetzung des Steuerfusses
- Antrag Gemeinderat
- Antrag RPK
- Diskussion
- Abnahme Budget 2024



### Nettoaufwand allgemeine Verwaltung [Fr./Einw.]

Quelle: Statistisches Amt des Kantons Zürich, Gemeindefinanzstatistik (GEFIS)

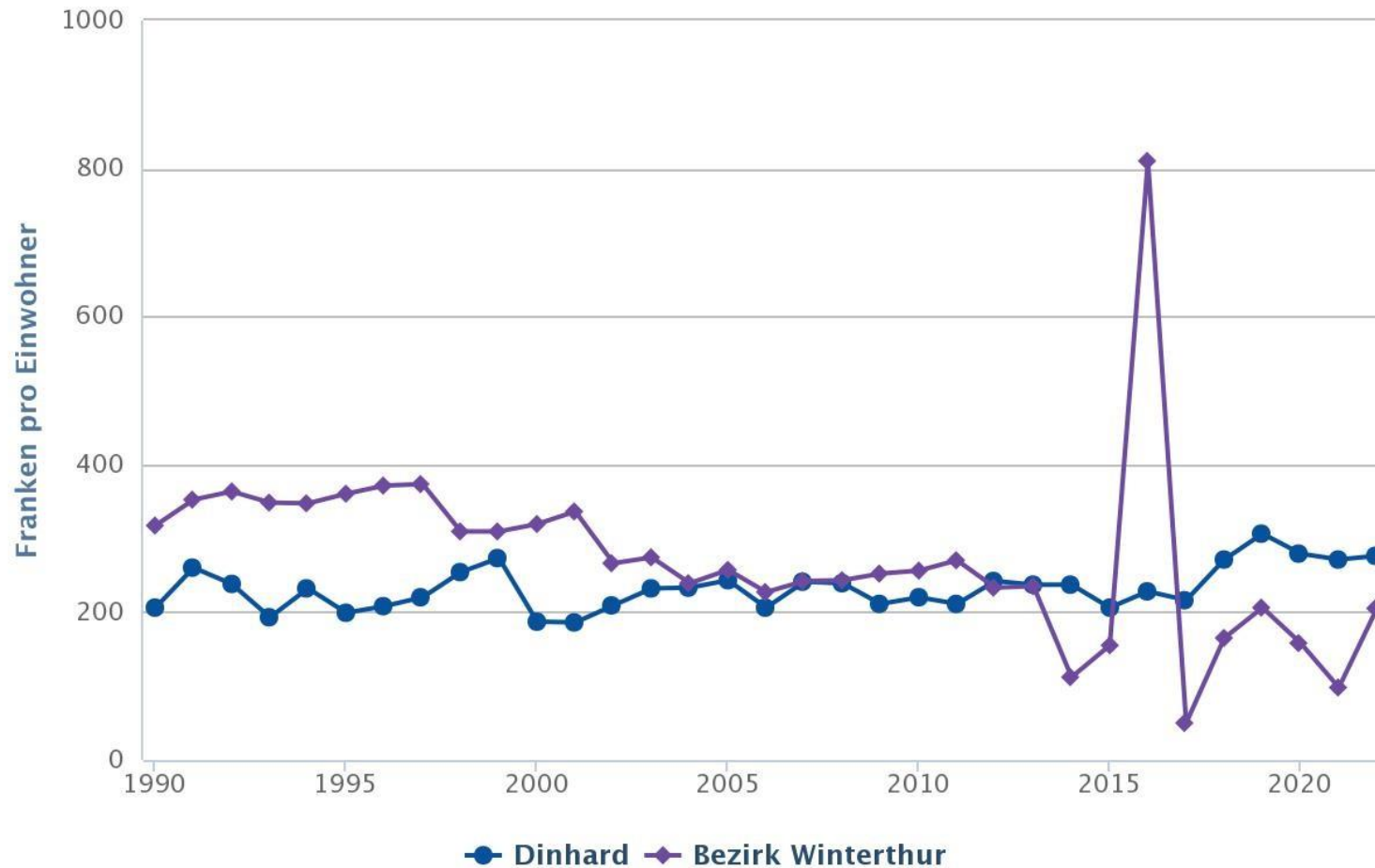



## Nettoaufwand öffentliche Ordnung und Sicherheit [Fr./Einw.]

Quelle: Statistisches Amt des Kantons Zürich, Gemeindefinanzstatistik (GEFIS)

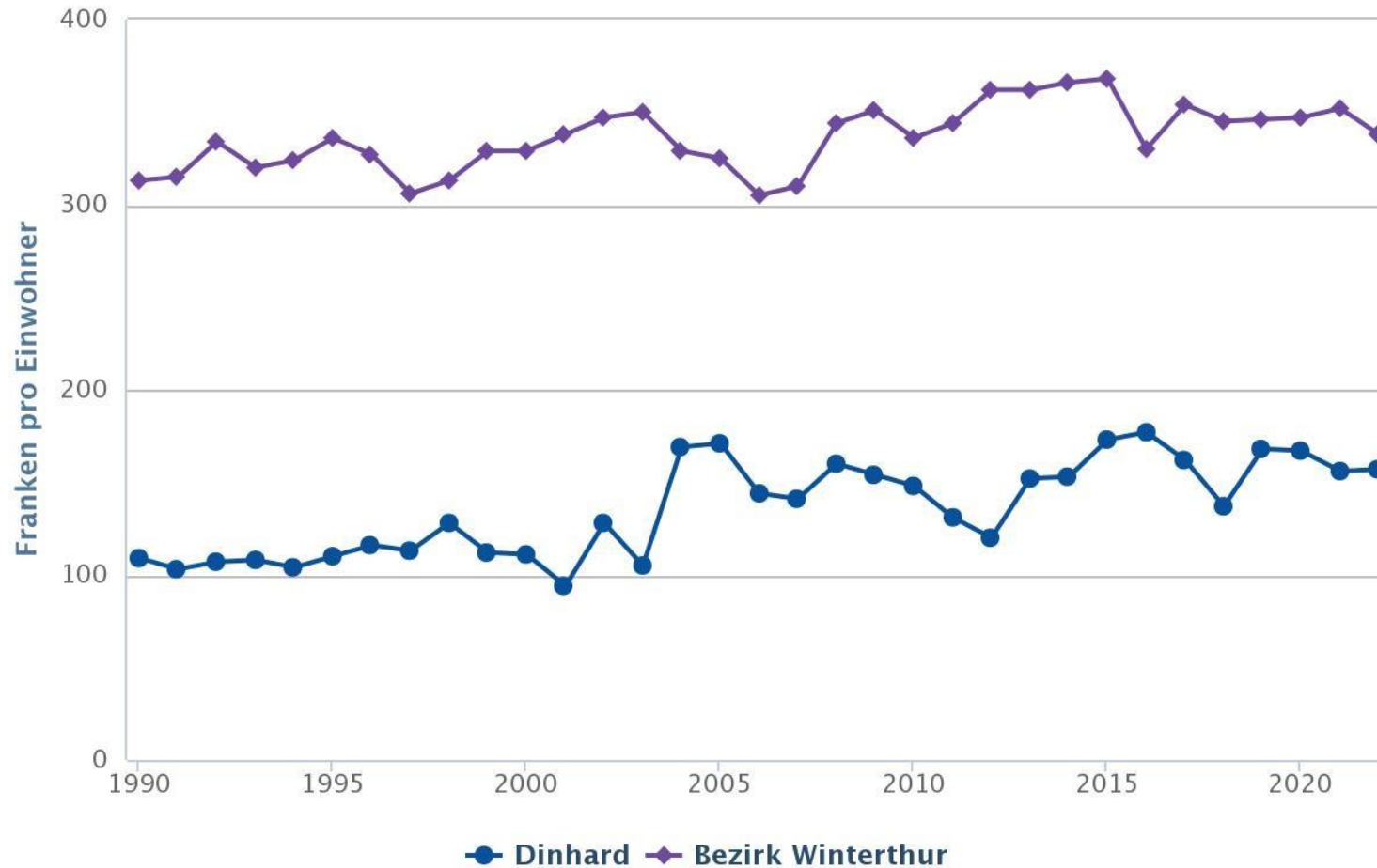



## Nettoaufwand Bildung [Fr./Einw.]

Quelle: Statistisches Amt des Kantons Zürich, Gemeindefinanzstatistik (GEFIS)

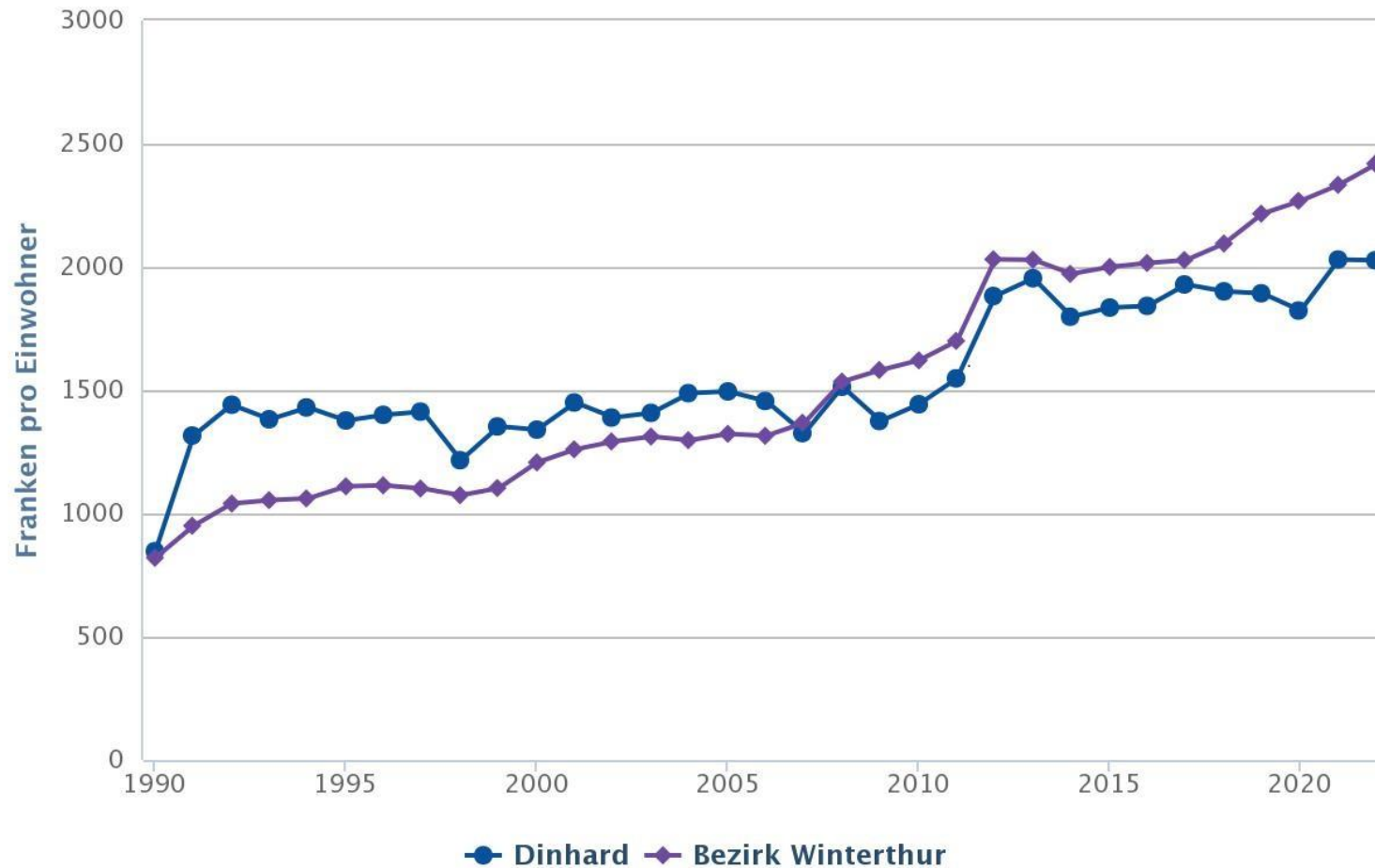



Nettoaufwand Kultur, Sport und Freizeit [Fr./Einw.]  
Quelle: Statistisches Amt des Kantons Zürich, Gemeindefinanzstatistik (GEFIS)

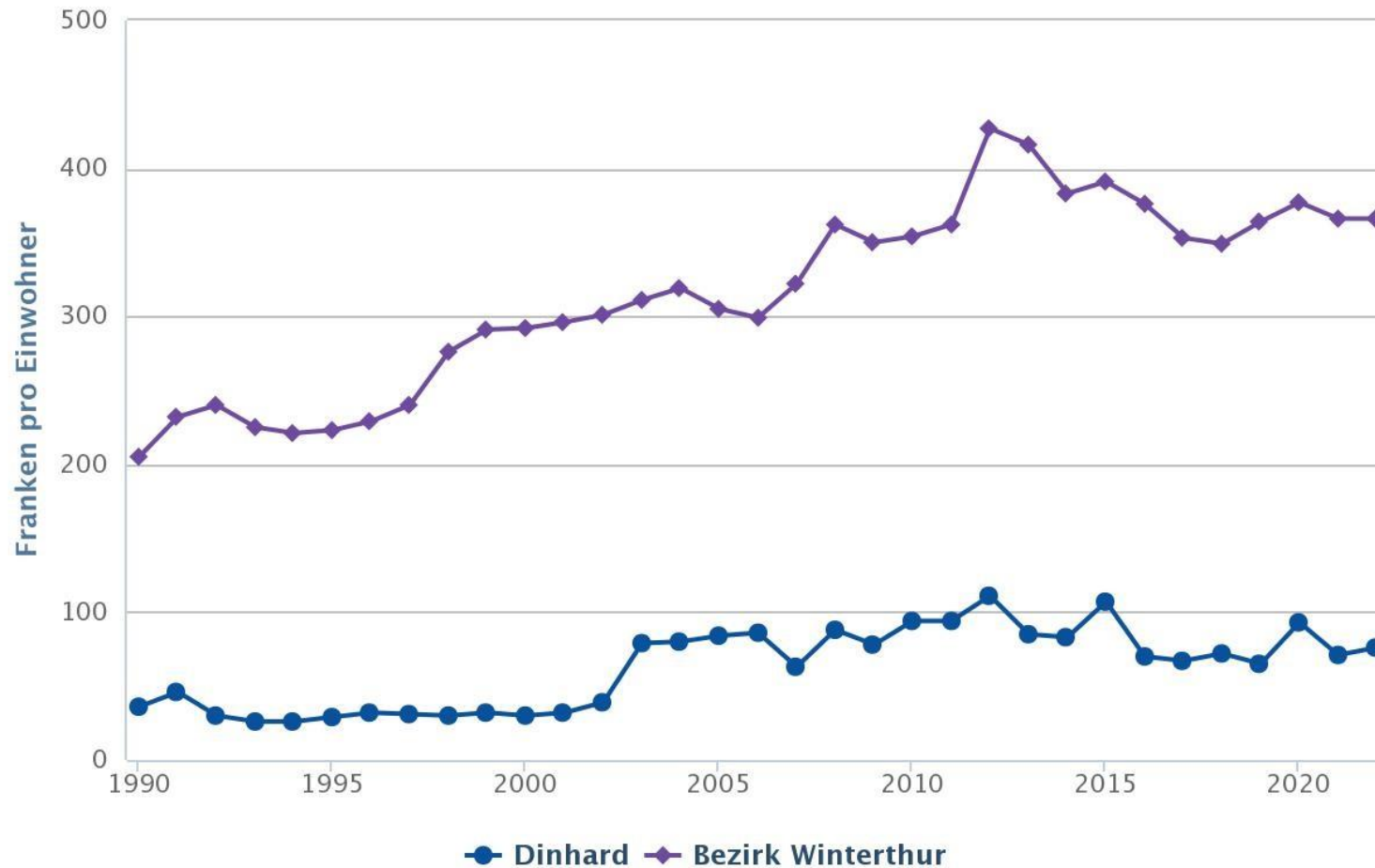





## Nettoaufwand Gesundheit [Fr./Einw.]

Quelle: Statistisches Amt des Kantons Zürich, Gemeindefinanzstatistik (GEFIS)

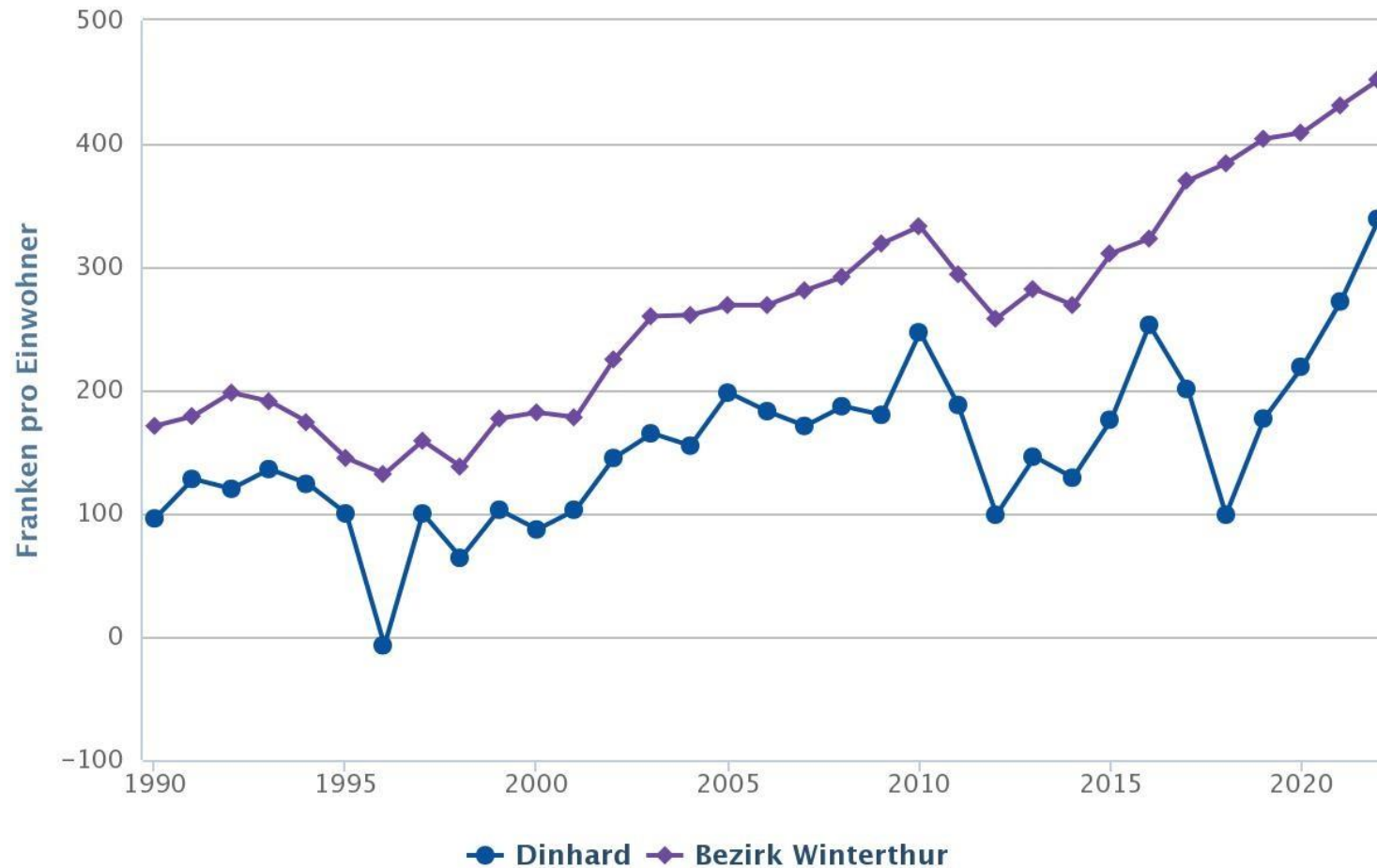



## Nettoaufwand soziale Sicherheit [Fr./Einw.]

Quelle: Statistisches Amt des Kantons Zürich, Gemeindefinanzstatistik (GEFIS)

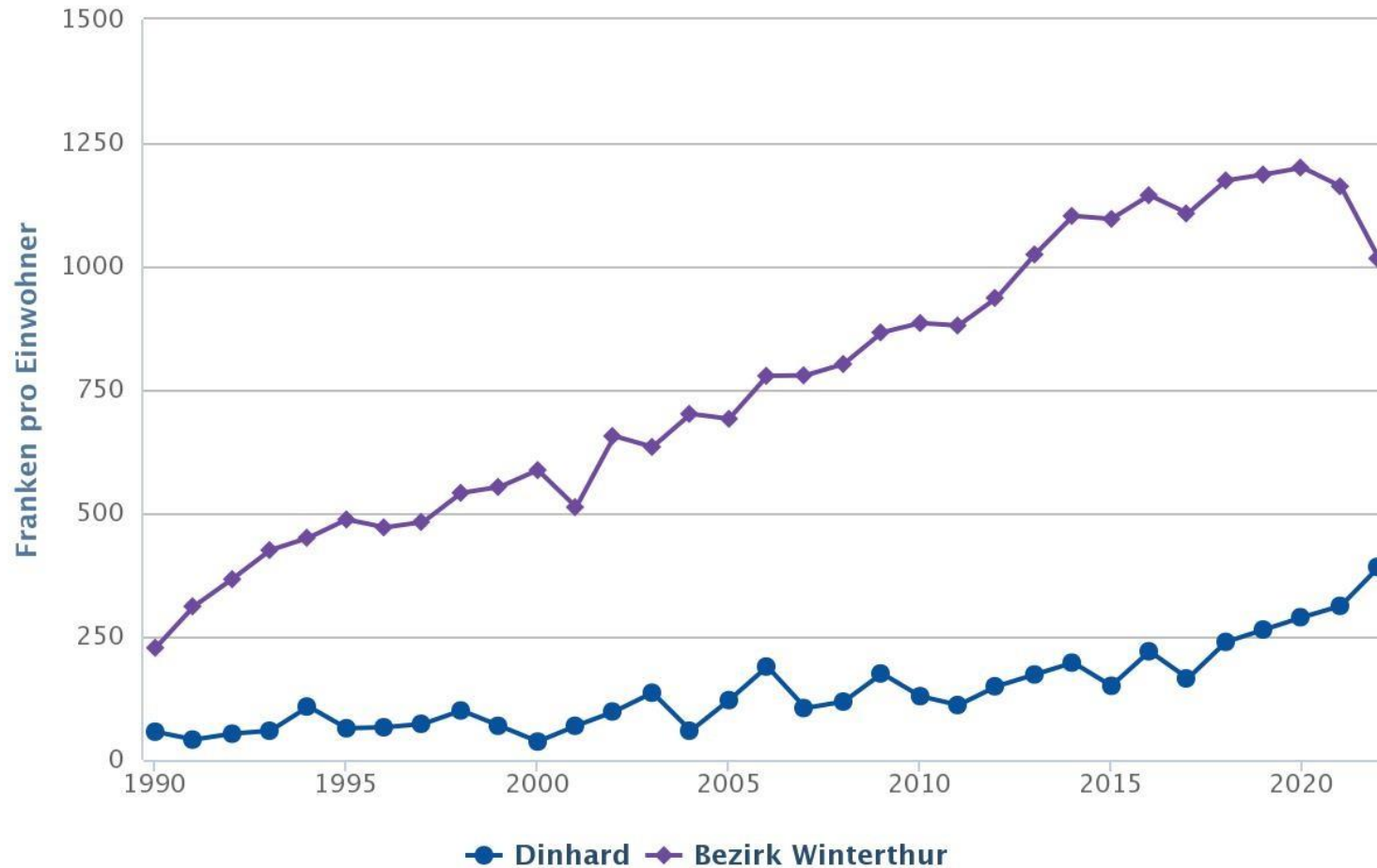



## Nettoaufwand Verkehr und Nachrichtenübermittlung [Fr./Einw.]

Quelle: Statistisches Amt des Kantons Zürich, Gemeindefinanzstatistik (GEFIS)

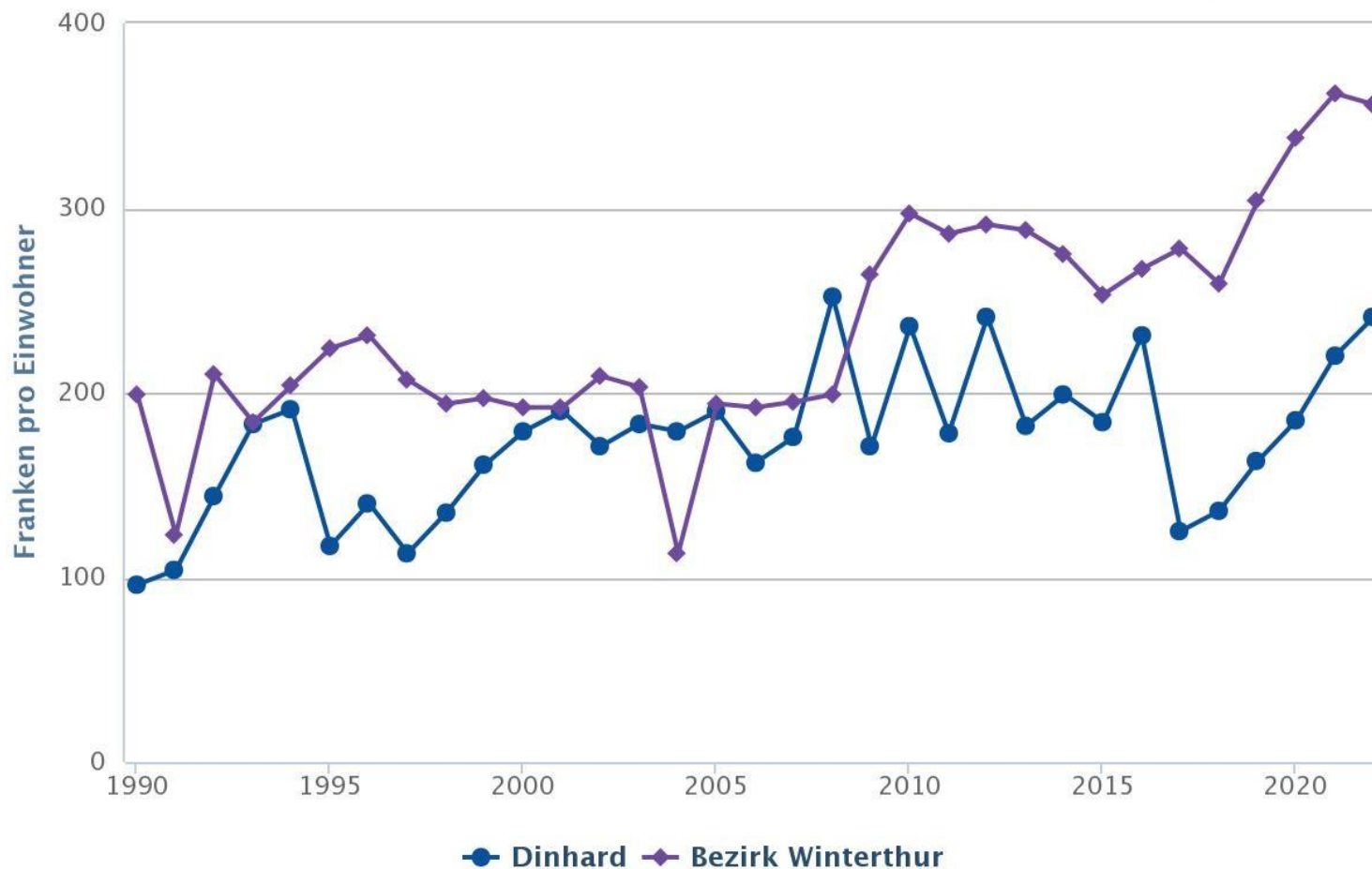



## Nettoaufwand Umweltschutz und Raumordnung [Fr./Einw.]

Quelle: Statistisches Amt des Kantons Zürich, Gemeindefinanzstatistik (GEFIS)

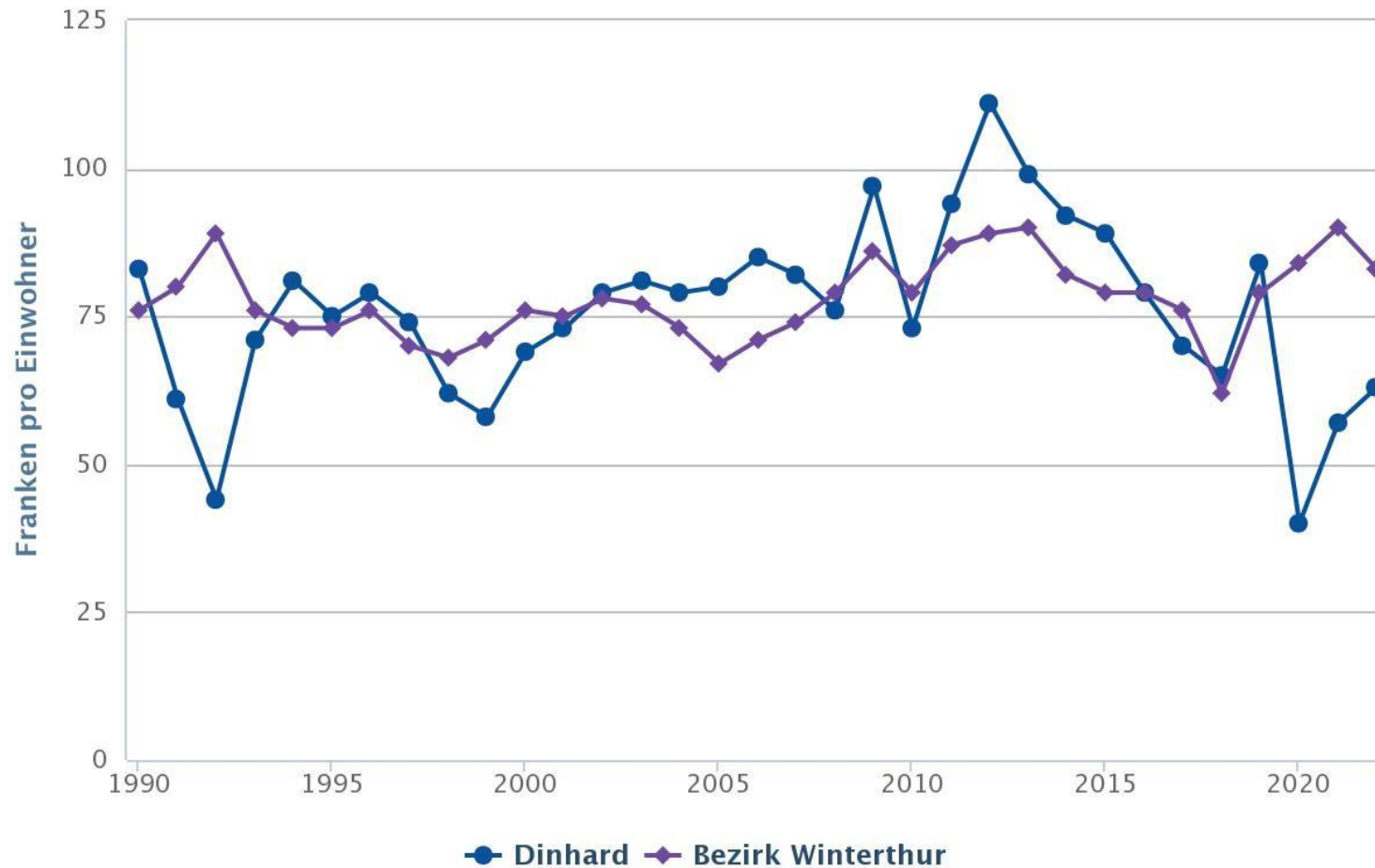



## Nettoaufwand Volkswirtschaft [Fr./Einw.]

Quelle: Statistisches Amt des Kantons Zürich, Gemeindefinanzstatistik (GEFIS)

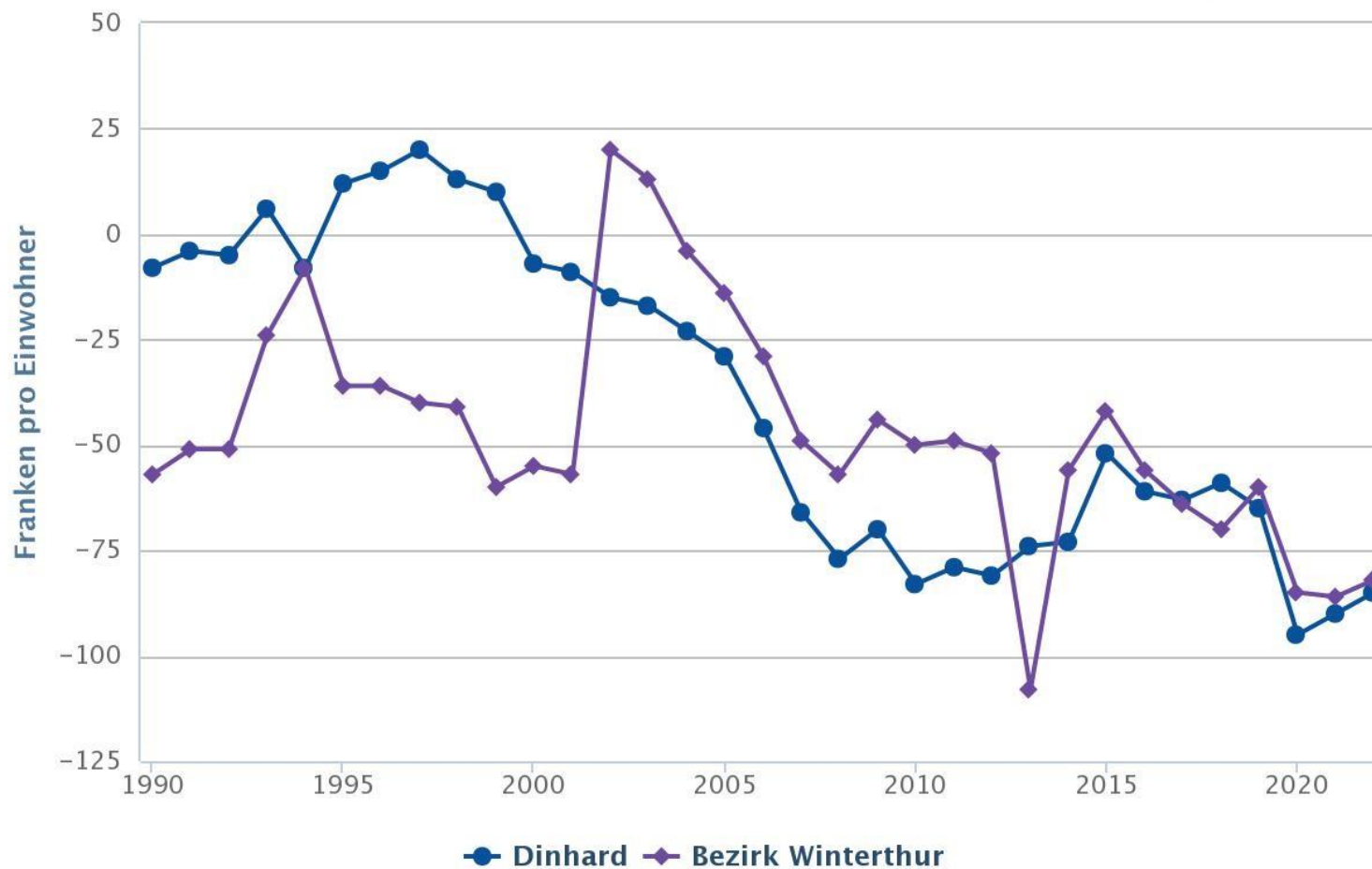



## Nettoaufwand Finanzen und Steuern [Fr./Einw.]

Quelle: Statistisches Amt des Kantons Zürich, Gemeindefinanzstatistik (GEFIS)

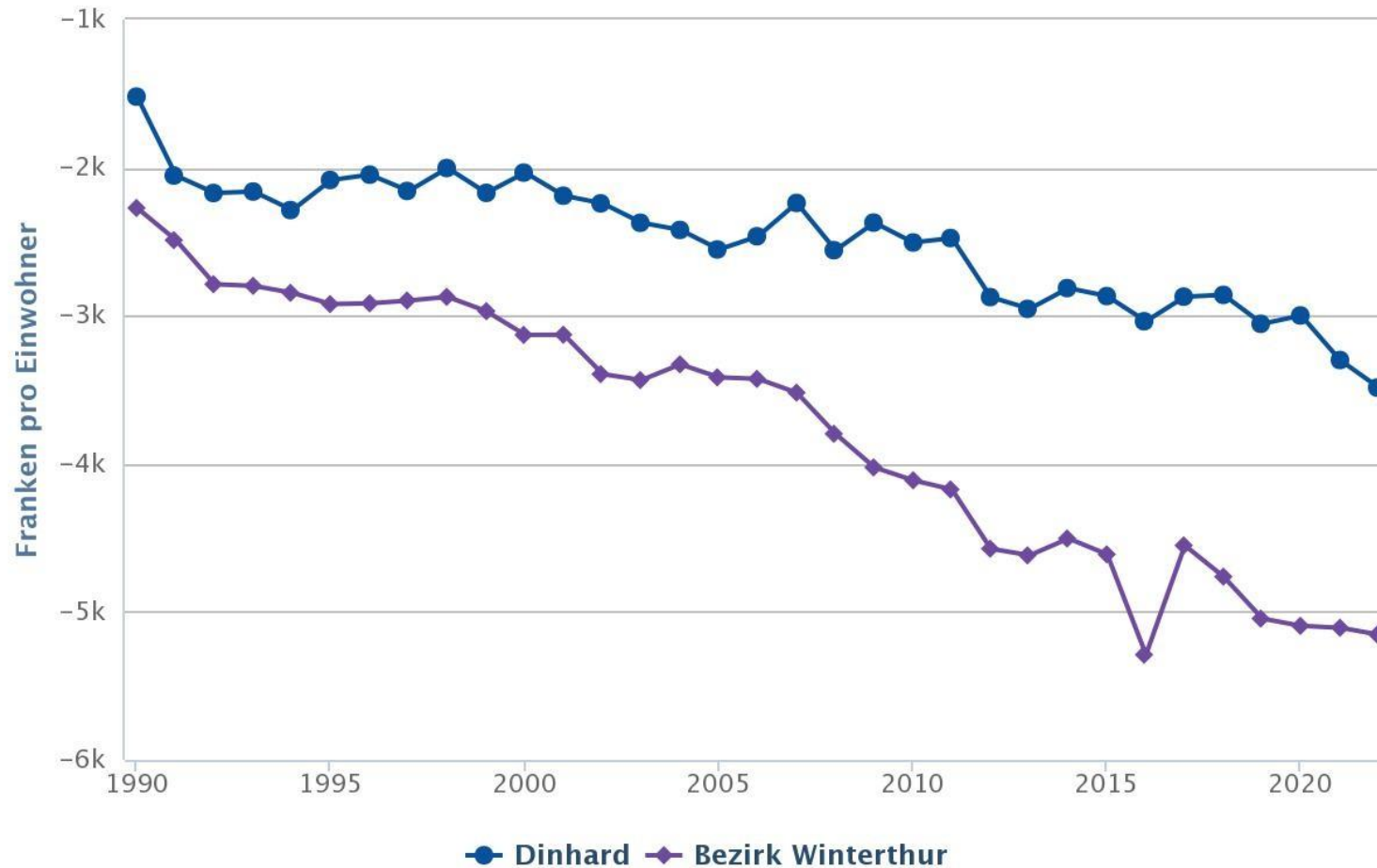



## Dinhard – Steuerkraft pro Kopf

Quelle: Statistisches Amt des Kantons Zürich

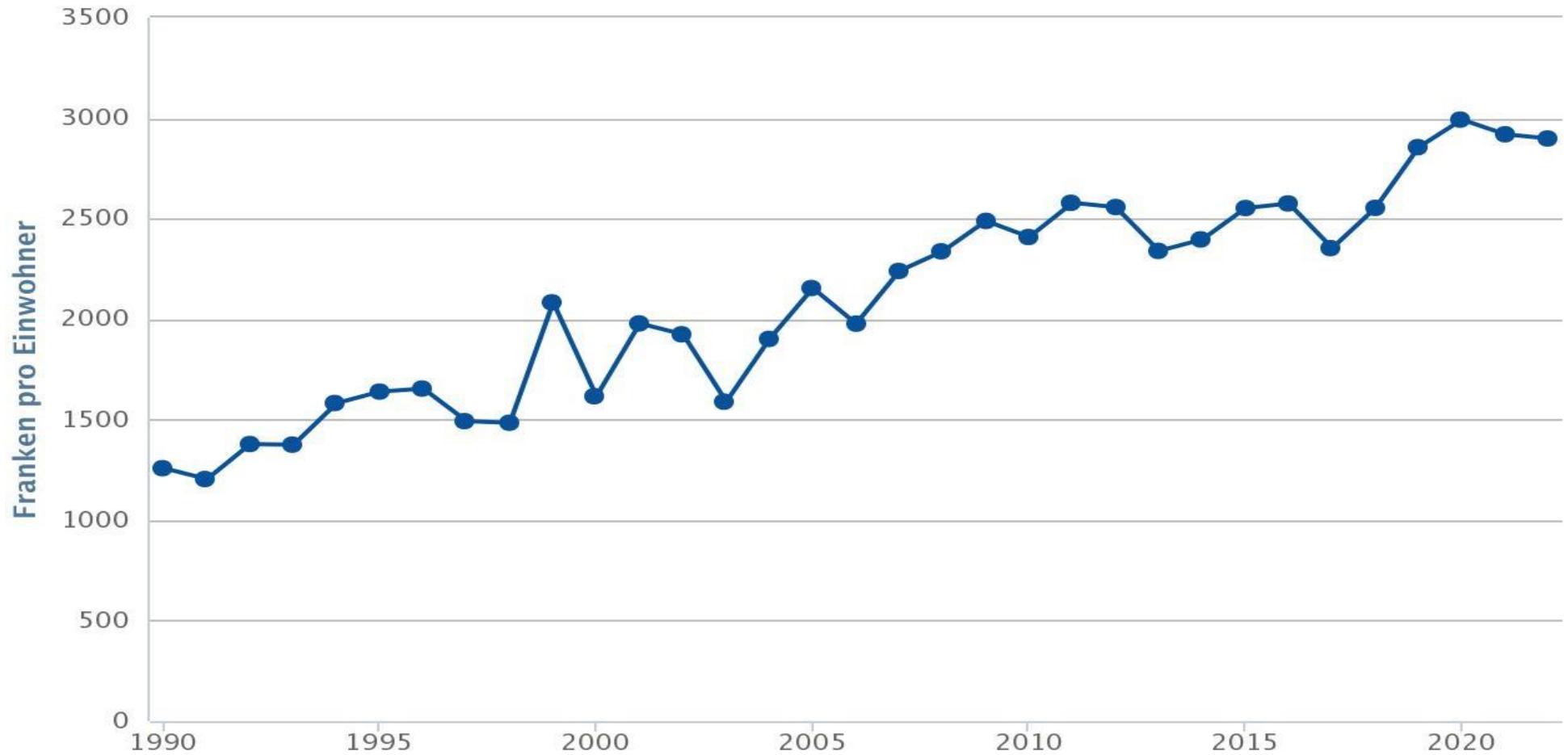



## Dinhard – Steuerkraft berichtigt pro Kopf

Quelle: Statistisches Amt des Kantons Zürich

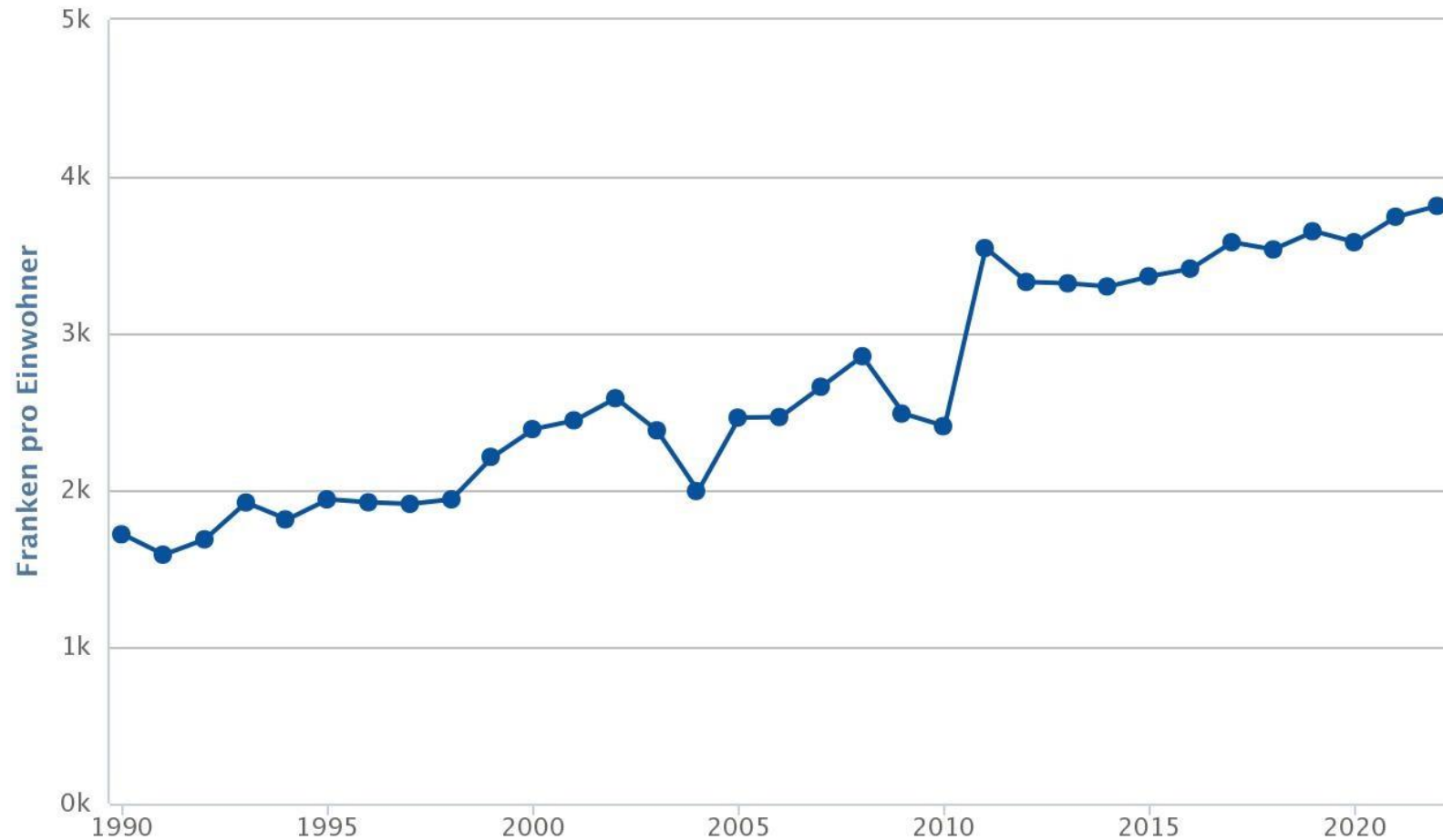





## Ergebnis + Steuerfuss

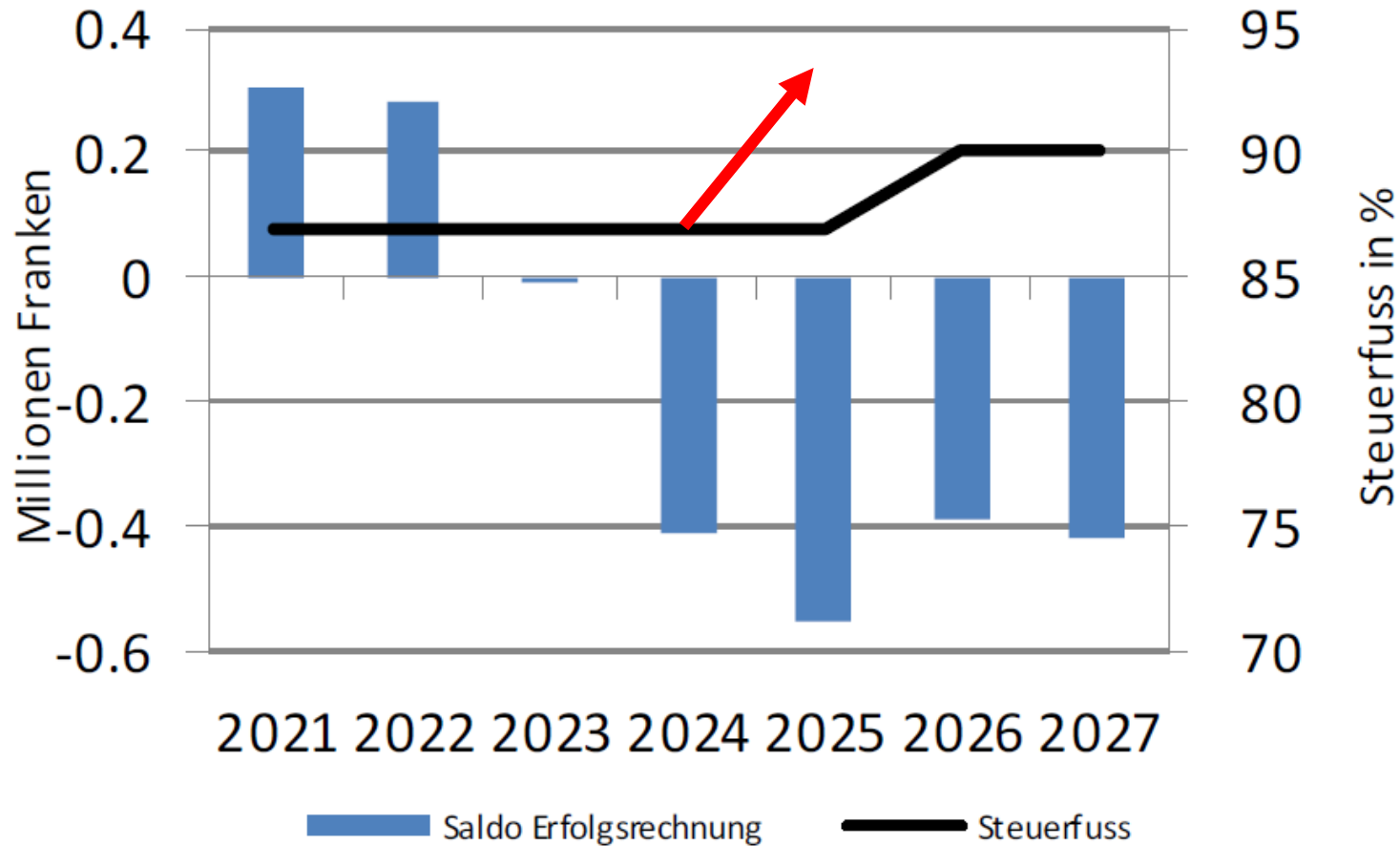



## Die Investitionsrechnung rechnet im Verwaltungsvermögen mit folgenden Einnahmen und Ausgaben:

■ Erstellung von barrierefreien Sanitäranlagen im Kindergarten	CHF	60'000.00
■ Umsetzung der Erweiterung der Primarschule	CHF	850'000.00
■ Umbau und Übertrag aus FV der ehemaligen Post für die Tagesstrukturen	CHF	1'350'000.00
■ Erstellung einer diebstahlsicheren Veloabstellanlage am Bahnhof Dinhard	CHF	70'000.00
■ Ersatz Wasserleitung im Buck	CHF	380'000.00
■ Überarbeitung Schutzzonen Wasserversorgung	CHF	40'000.00
■ Beratungen in Zusammenhang mit dem GEP	CHF	10'000.00
■ Revision Bau- und Zonenordnung	CHF	50'000.00
<b>Total Ausgaben</b>	<b>CHF</b>	<b>2'810'000.00</b>



<b>Total Ausgaben</b>	<b>CHF 2'810'000.00</b>
./. Wasser- und Kanalisations-Anschlussgebühren	CHF 40'000.00
<b>Netto-Investitionen Verwaltungsvermögen</b>	<b>CHF 2'770'000.00</b>

Die Investitionsrechnung rechnet im Finanzvermögen mit folgenden Einnahmen und Ausgaben:

<b>Total Ausgaben</b>	<b>CHF 0.00</b>
./. Wasser- und Kanalisations-Anschlussgebühren	CHF 750'000.00
<b>Netto-Investitionen Finanzvermögen</b>	<b>CHF -750'000.00</b>



## Laufende Rechnung:

Gesamtaufwand	CHF 9'237'500.00
Gesamtertrag	CHF 8'827'400.00
<b>Aufwandüberschuss</b>	<b>CHF 410'100.00</b>

Darin sind Abschreibungen im allgemeinen Haushalt von CHF 372'700.00 enthalten.



Politische Gemeinde Dinhard  
Erfolgsrechnung

Budget 2024

Hauptaufgabenbereiche (Funktionale Gliederung)	Budget 2024		Budget 2023		Rechnung 2022	
	Aufwand	Ertrag	Aufwand	Ertrag	Aufwand	Ertrag
<b>0 ALLGEMEINE VERWALTUNG</b>	1'113'700.00	558'200.00	1'007'600.00	477'600.00	955'754.12	482'704.08
Nettoergebnis	0.00	555'500.00	0.00	<del>330'000.00</del>		473'050.04
<b>1 ÖFFENTLICHE ORDNUNG UND SICHERHEIT</b>	382'300.00	40'700.00	327'100.00	39'700.00	326'105.20	54'701.79
Nettoergebnis	0.00	341'600.00	0.00	<del>287'400.00</del>		271'403.41
<b>2 BILDUNG</b>	3'034'600.00	127'400.00	<del>2'720'200.00</del>	102'700.00	2'433'117.85	124'851.50
Nettoergebnis	0.00	2'907'200.00	0.00	<del>2'617'500.00</del>		2'308'266.35
<b>3 KULTUR, SPORT UND FREIZEIT</b>	167'300.00	35'000.00	160'700.00	31'000.00	155'113.23	25'668.59
Nettoergebnis	0.00	132'300.00	0.00	<del>129'700.00</del>		129'444.64
<b>4 GESUNDHEIT</b>	690'200.00	28'000.00	529'000.00	11'000.00	605'311.74	20'230.00
Nettoergebnis	0.00	662'200.00	0.00	<del>518'000.00</del>		585'081.74
<b>5 SOZIALE SICHERHEIT</b>	1'796'300.00	1'065'500.00	1'428'400.00	830'500.00	1'512'905.38	835'896.64
Nettoergebnis	0.00	730'800.00	0.00	<del>597'900.00</del>		677'008.74
<b>6 VERKEHR UND NACHRICHTENÜBERMITTLUNG</b>	592'500.00	351'000.00	645'000.00	352'800.00	530'664.01	113'190.25
Nettoergebnis	0.00	241'500.00	0.00	<del>232'200.00</del>		417'473.76
<b>7 UMWELTSCHUTZ UND RAUMORDNUNG</b>	917'600.00	762'000.00	978'000.00	850'000.00	871'487.41	763'356.64
Nettoergebnis	0.00	155'600.00	0.00	<del>128'000.00</del>		108'130.77
<b>8 VOLKSWIRTSCHAFT</b>	44'700.00	181'100.00	46'400.00	157'500.00	41'794.06	188'267.12
Nettoergebnis	136'400.00	0.00	111'100.00	0.00	146'473.06	
<b>9 FINANZEN UND STEUERN</b>	498'300.00	5'678'500.00	478'100.00	5'658'200.00	396'021.52	5'500'473.33
Nettoergebnis	5'180'200.00	0.00	5'180'100.00	0.00	5'104'451.81	
<b>Total Aufwand / Ertrag</b>	<b>9'237'500.00</b>	<b>8'827'400.00</b>	<b>8'320'500.00</b>	<b>8'511'000.00</b>	<b>7'828'274.52</b>	<b>8'109'339.94</b>
<b>Ertragsüberschuss</b>			<b>190'500.00</b>		<b>281'065.42</b>	
<b>Aufwandüberschuss</b>		<b>410'100.00</b>				
<b>Total</b>	<b>9'237'500.00</b>	<b>9'237'500.00</b>	<b>8'511'000.00</b>	<b>8'511'000.00</b>	<b>8'109'339.94</b>	<b>8'109'339.94</b>



## Grösste Abweichungen:

- Bildung - CHF 289'700
  - Erhöhter Personalbedarf
  - Zusätzliche Sonderschulfälle
- Gesundheit - CHF 144'200
  - Erhöhter Pflegebedarf priv. Pflegeheime
  - Erhöhter Pflegebedarf Spitex RegioSeuzach
- Soziale Sicherheit - CHF 132'900
  - Anstieg Sozialhilfebeziehende



## Steuerfüsse:

	2024	2023	2022
Politische Gemeinde	65 %	65 %	65 %
Sekundarschule Rickenbach	22 %	22 %	22 %



## Antrag Gemeinderat

- *Das Budget 2024 für die Politische Gemeinde wird genehmigt.*
- *Der Gemeinderat beantragt der Gemeindeversammlung, das Budget 2024 der Politischen Gemeinde Dinhard zu genehmigen und den Steuerfuss auf 65 % (Vorjahr 65 %) des einfachen Gemeindesteuerertrages festzusetzen.*





- *Die RPK hat das Budget 2024 der Gemeinde Dinhard geprüft.*
- *Die RPK stellt fest, dass das Budget finanzrechtlich zulässig und rechnerisch richtig ist. Die finanzpolitische Prüfung gibt zu keinen Bemerkungen Anlass. Die Regelungen zum Haushaltsgleichgewicht sind eingehalten.*
- *Die RPK beantragt der Gemeindeversammlung, das Budget 2024 der Politischen Gemeinde Dinhard entsprechend dem Antrag des Gemeindevorstandes zu genehmigen und den Steuerfuss auf 65% des einfachen Gemeindesteuerertrages festzusetzen.*



# Anfragen nach § 17 Gemeindegesetz



- **Es sind keine Anfragen nach § 17 Gemeindegesetz eingegangen.**



# Mitteilungen







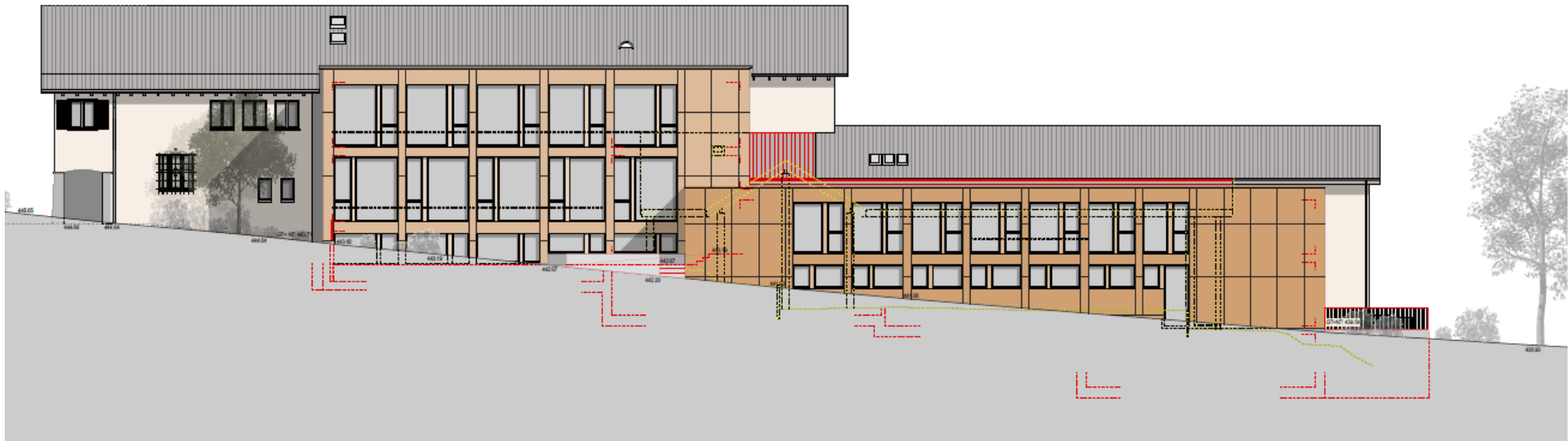





## Zeitplan Schul- und Tagesstrukturenerweiterung

- **Kindergarten Gruppenräume**
  - Bis Frühling 2024 fertig stellen
  
- **Altes Postgebäude**
  - Umbauen für Kita – und Hort
    - Umzug im Sommer 2025
  
- **Erweiterung Schulhaus**
  - Baustart Sommer 2025
    - Gerechnet wird mit einer Bauzeit von 1 Jahr



- GEMEINDE
- SCHULE
- BIBERBURG

- Über uns
- Klassen
- Angebote
- Schul-ABC
- Downloads
- Links

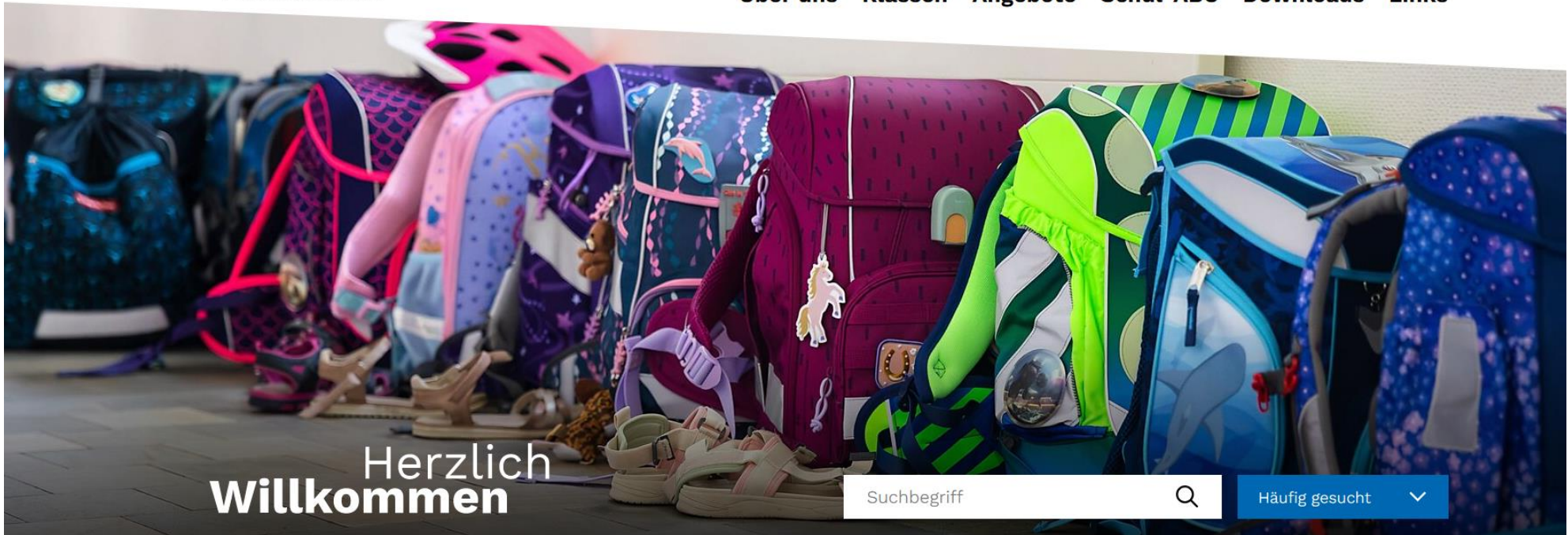

Herzlich  
**Willkommen**

Suchbegriff



Häufig gesucht





GEMEINDE

SCHULE

BIBERBURG

[Über uns](#) [Angebot](#) [Pädagogik](#) [Personal](#) [Impressionen](#) [Kontakt](#)

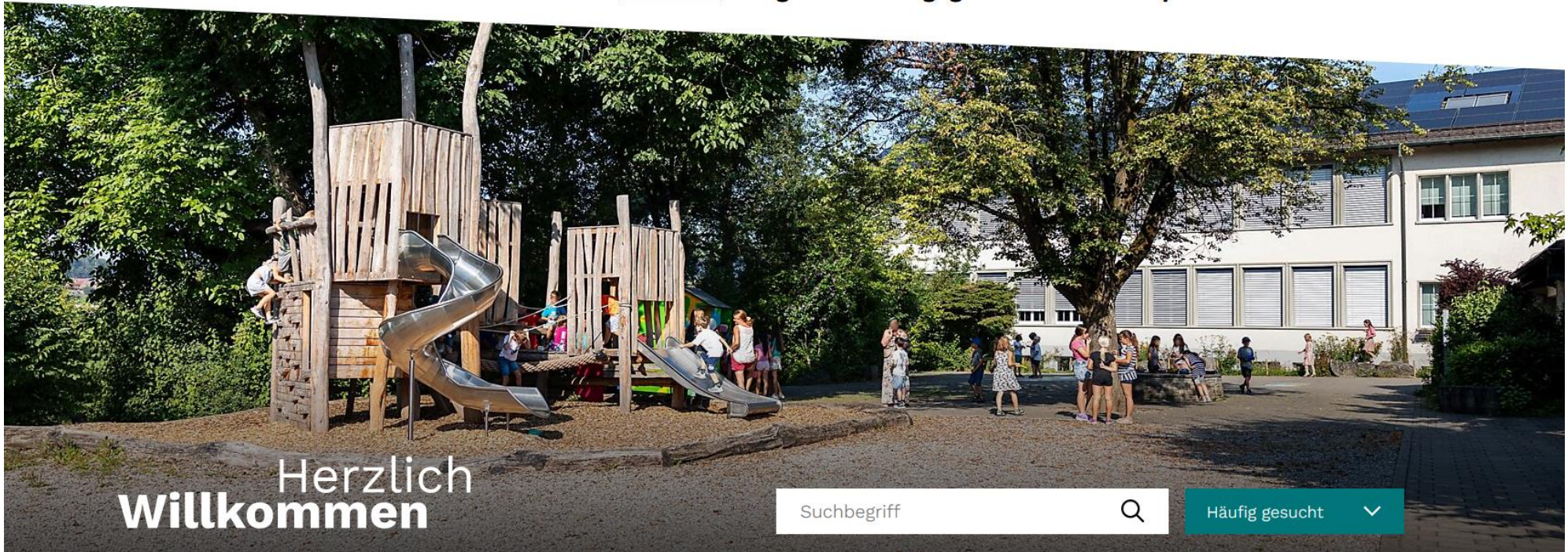

Herzlich  
**Willkommen**

Suchbegriff



Häufig gesucht









# Windenergieplanung



## Ausgangslage

- **Auftrag des Bundes an die Kantone, ihre Richtpläne um die Eignungsgebiete für Windenergie zu erweitern.**
  
- **Vorhaben ausserhalb der Bauzonen liegen in der alleinigen Kompetenz des Kantons.**
  
- **Die Potenzialgebiete werden durch den Kanton festgelegt**
  - **Windverhältnisse 100 Meter über Boden**
  - **Ausschlusskriterien:**
    - **Mindestabstand zu Siedlungsgebieten**
    - **Natur- und Umweltschutzkriterien**
    - **Aspekte der Luftfahrt, Radaranlagen und Anlagen von Meteo Schweiz**
    - **Weitere**



## Ausgangslage

- **Beurteilung der Potenzialgebiete durch die Gemeinden, welche ihr lokales Wissen einbringen können.**
- **Im Perimeter der Gemeinde Dinhard liegen die Windenergiepotenzialgebiete Nr. 12 und Nr. 14.**





## Windpotenzialgebiete:

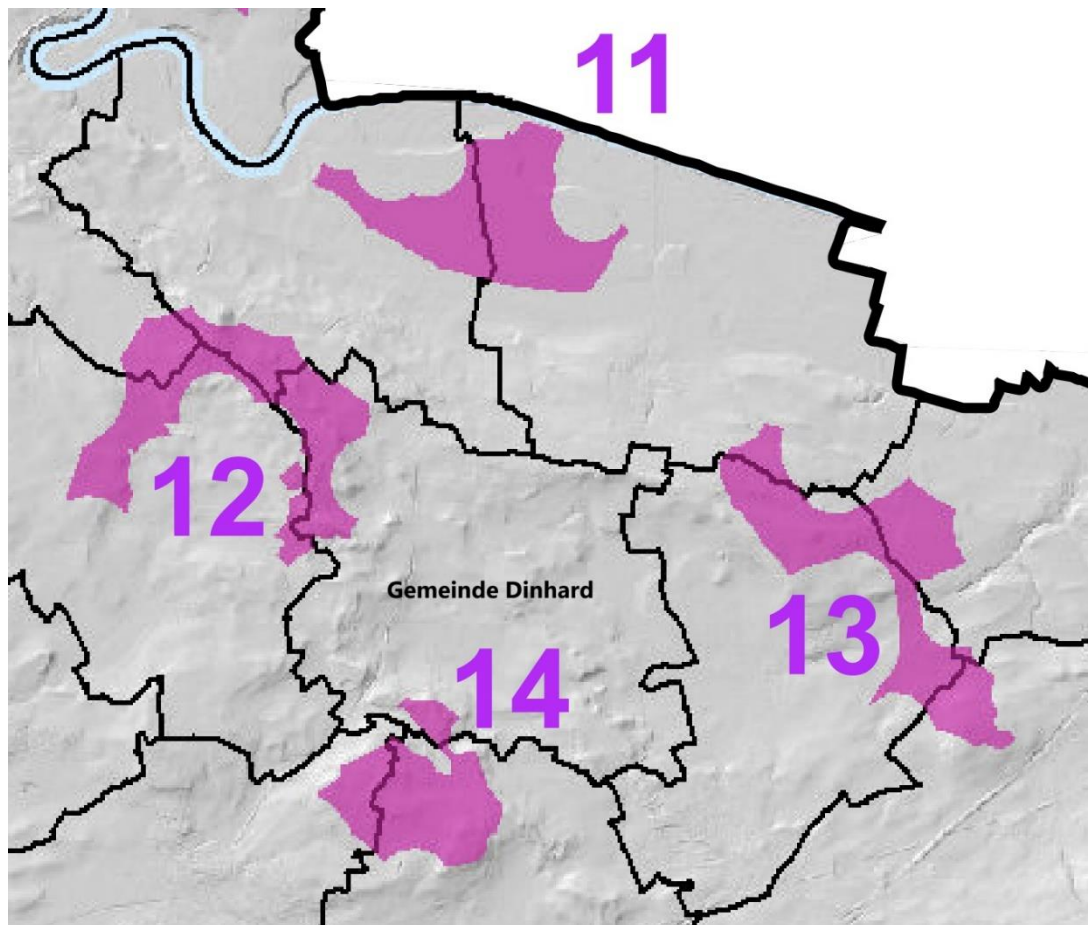



## Mitwirkung

- **Teilnahme der Behörden und Verwaltungen an zwei Winddialogen, organisiert durch Kt ZH BD.**
- **Stellungnahme zu den Windenergiepotenzialgebieten mit Rückmeldung Natur- und Vogelschutzverein Dinhard abgegeben. Diese Stellungnahmen sind dem formellen Richtplanverfahren vorgelagert.**
- **Das Richtplanverfahren mit öffentlicher Auflage (Anhörung) ist von der BD noch nicht gestartet worden.**
- **Der Regierungsrat beantragt dem Kantonsrat, Eignungsgebiete in den kantonalen Richtplan einzutragen.**
- **Auch wenn zukünftig Richtplaneinträge für Standorte für Windenergieanlagen vorhanden sind, müssen allfällige Bauprojekte ein Planungs- und Bewilligungsverfahren durchlaufen, für welches Rechtsmittel ergriffen werden können.**



## Information

- Infoveranstaltung mit den Gemeinden Dägerlen, Thalheim, Altikon, Ellikon, Rickenbach und Dinhard geplant und so terminiert, wenn öffentliche Auflage stattfindet.
- Beitrag in der Dinerter Zytig von Ende November 2023.
- Der umfassende Bericht zu den Windpotenzialgebieten sowie viele Informationen zur Windenergie sind in der Homepage des Kantons (<https://www.zh.ch/de/umwelt-tiere/energie/energieplanung/windenergie.html>) aufgeschaltet:



Kanton Zürich ▶ Umwelt & Tiere ▶ Energie ▶ Energieplanung ▶ Windenergie

## Windenergie

**Angesichts der Klimakrise und der unsicheren internationalen Energieversorgungslage sieht die Energiestrategie des Kantons Zürich eine stärkere Nutzung der heimischen, erneuerbaren Energien vor – unter anderem der Windenergie. Windenergie ist eine ideale Ergänzung der Solarenergie und Wasserkraft, denn zwei Drittel davon fallen im Winterhalbjahr an.**

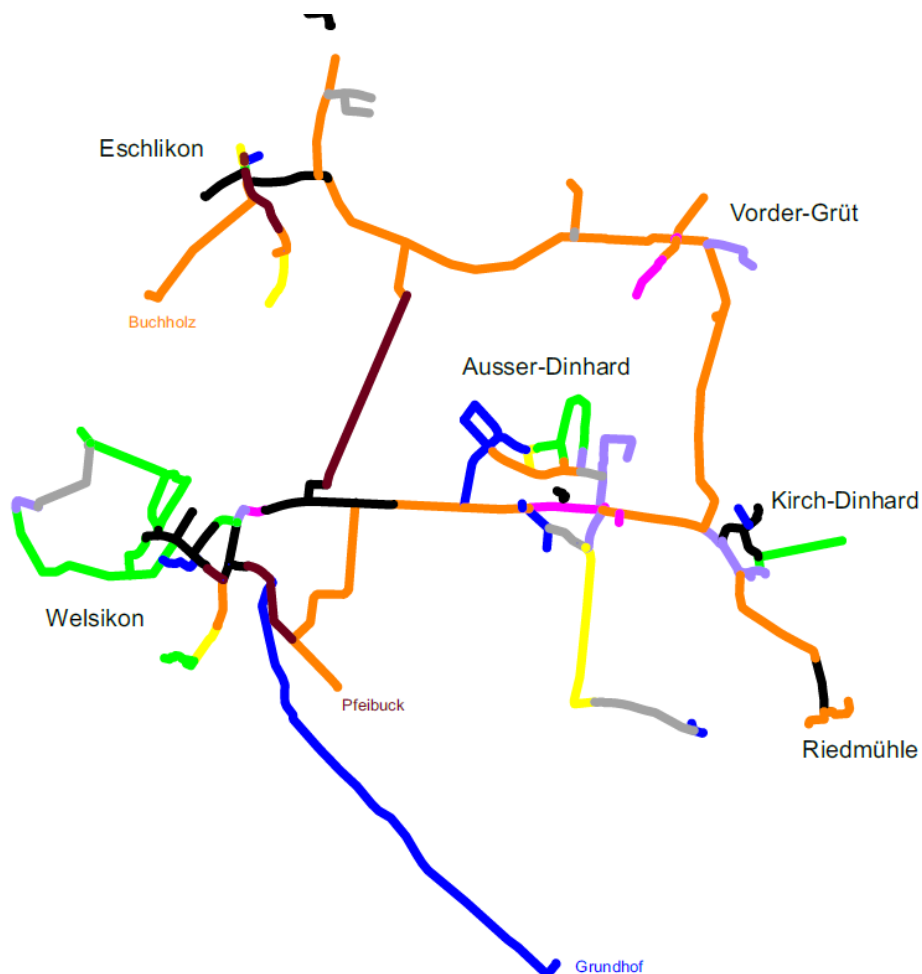



# Wasserleitungen Dinhard

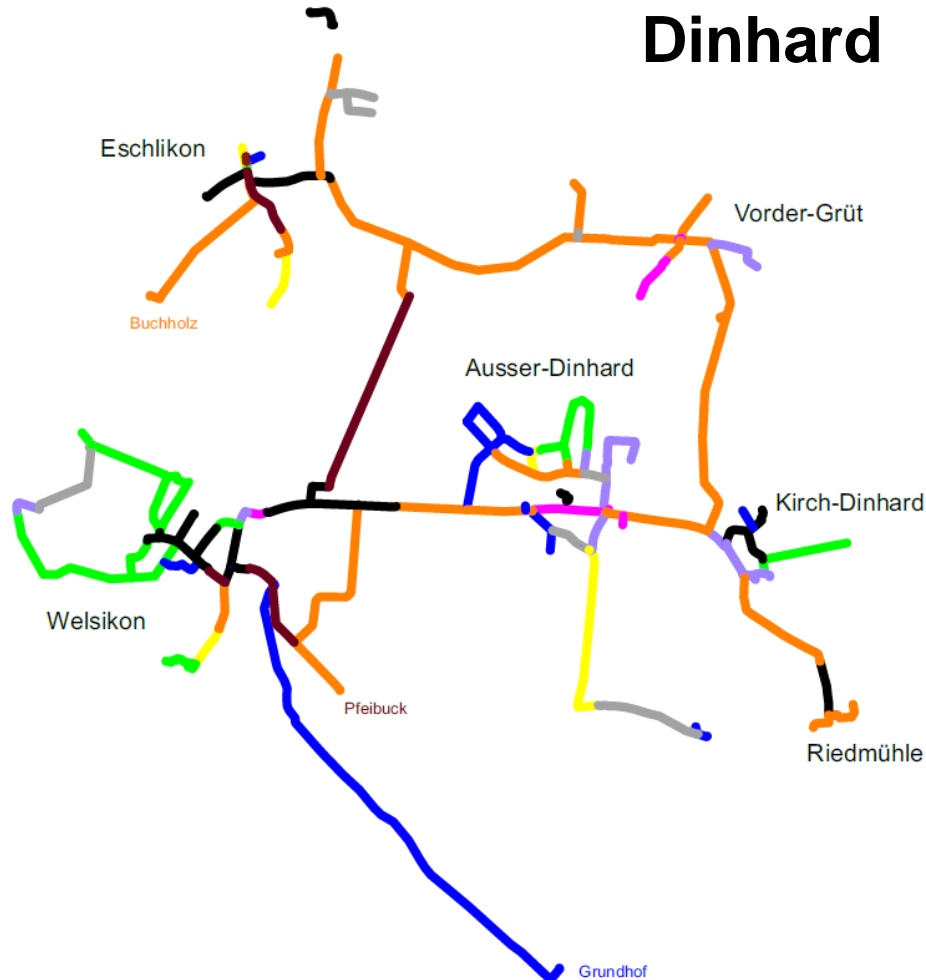

Legende:

	2021 - jetzt	1167m
	2011 - 2020	2622m
	2001 - 2010	1313m
	1991 - 2000	548m
	1981 - 1990	3057m
	1971 - 1980	2902m
	1961 - 1970	1140m
	1951 - 1960	7086m
	1941 - 1950	0m
	bis 1940	1349m
	<b>Total</b>	<b>21'184m</b>



# Wasserleitungen- Ersatz bis 2040

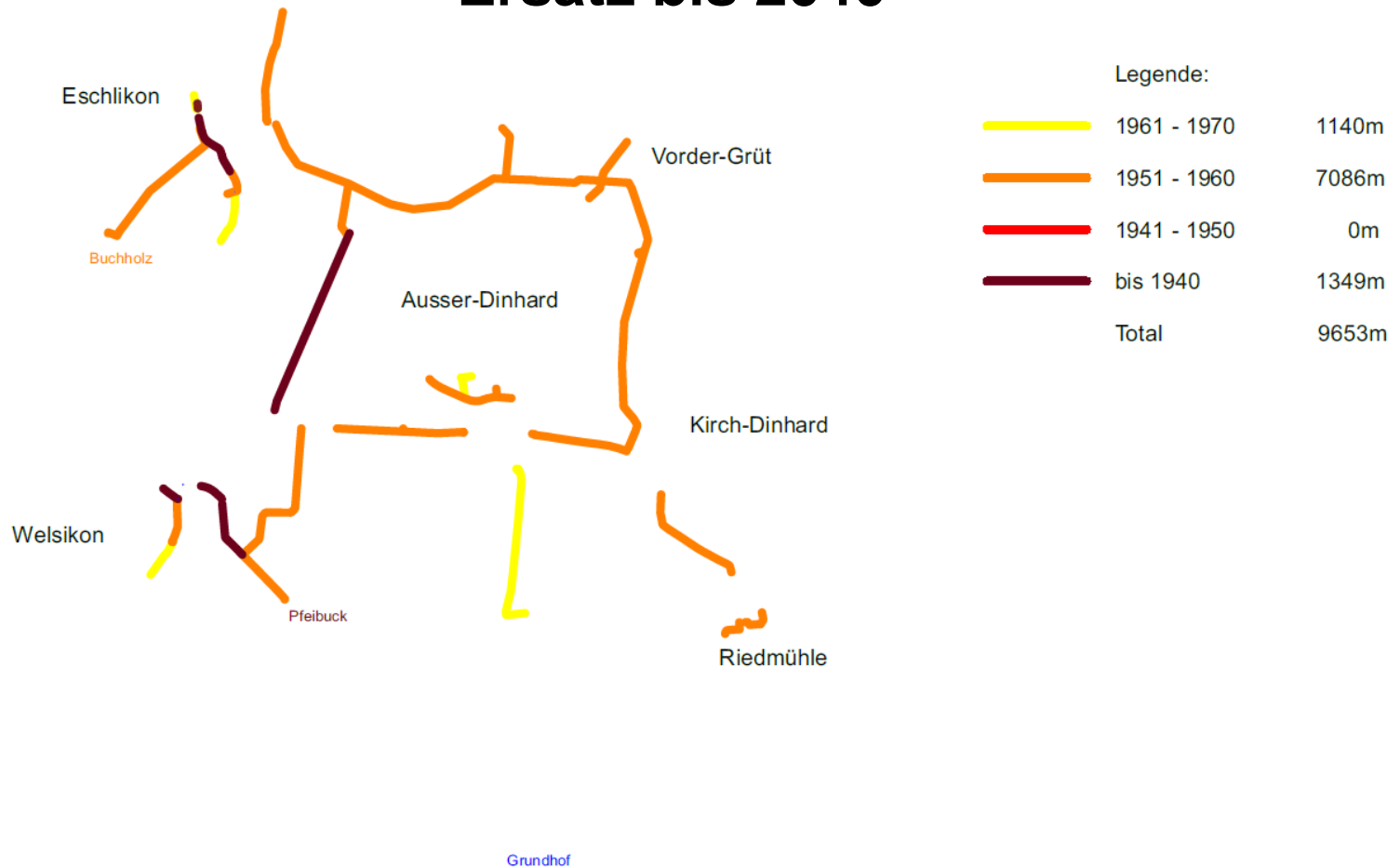



# Kosten für Ersatz bis 2040

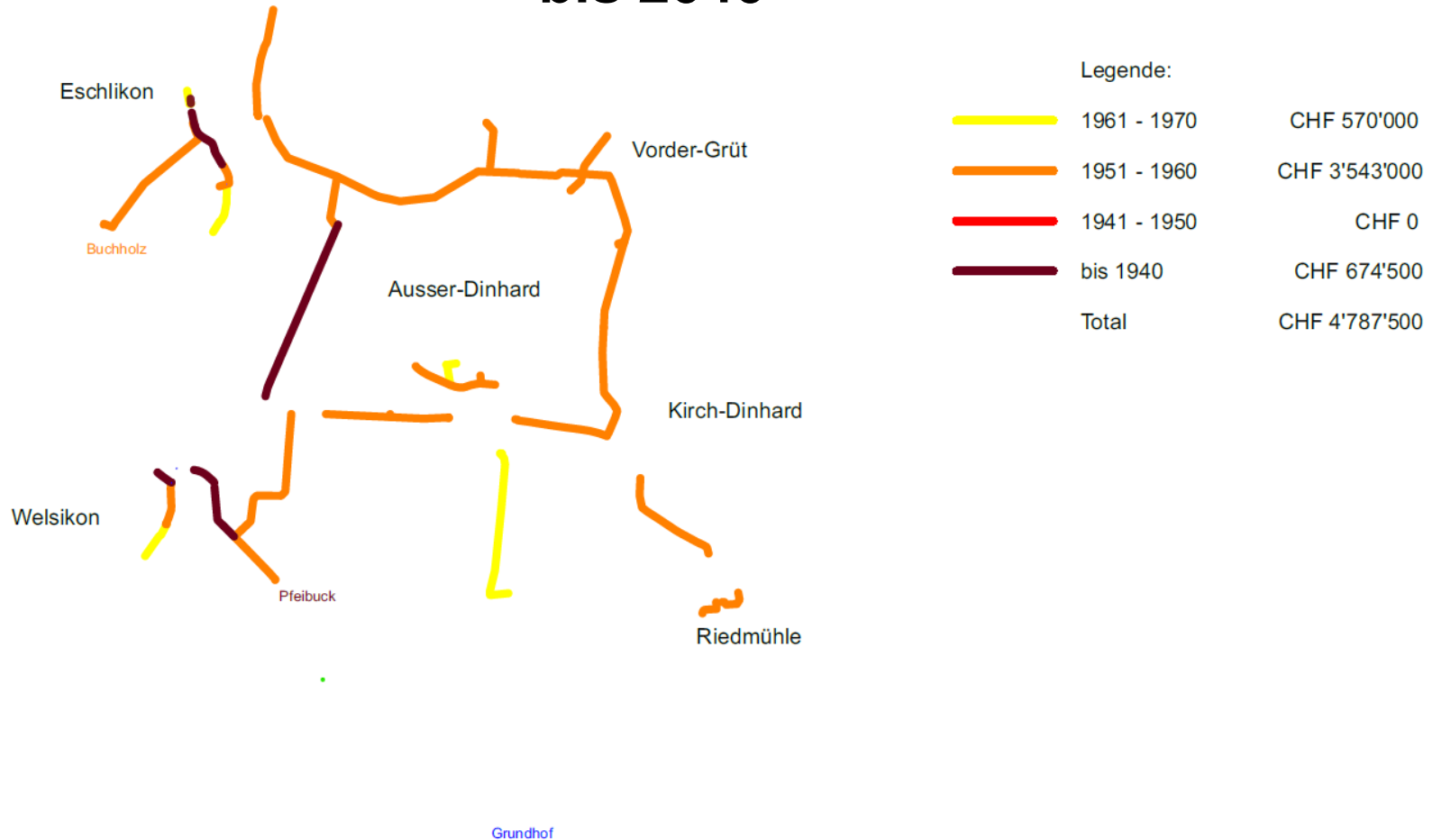







## Glasfaserausbau

**Jan. – Mär 2024**

**Abschluss Glas-Abo  
ab Mitte 2024  
möglich**



## Glasfaserausbau

**Eschlikon und  
Längerenrüti wird  
momentan nicht  
ausgebaut**

**Aber ab 1.1.2024  
Erhöhung  
Grundversorgung von  
10/1Mbit/s auf  
80/8Mbit/s**



[www.dinhard.ch](http://www.dinhard.ch)



Gemeinde  
Dinhard

GEMEINDE

SCHULE

BIBERBURG

Porträt Politik Verwaltung Gesellschaft

Herzlich  
**Willkommen**

Suchbegriff



Häufig gesucht





## Aktuelles

14. November 2023  
Kehricht ab 2024

10. November 2023  
Ausschreibung von Bauprojekten

9. November 2023  
Einladung zur Schulgemeindeversammlung der  
Sekundarschule Rickenbach

22. Oktober 2023  
National- und Ständeratswahlen vom 22.  
Oktober 2023 - Ergebnisse

20. Oktober 2023  
Einladung zur Gemeindeversammlung

[weitere Meldungen](#)

## Agenda

18. November 2023  
Biblio-Kaffee

18. November 2023  
Gospelkonzert mit Gospel Voice in der Kirche  
Dinhard

22. November 2023  
Mütter- und Väterberatung

22. November 2023  
Grüngutsammeltour

22. November 2023  
Gemeindeversammlung Politische Gemeinde  
Dinhard

[weitere Meldungen](#)

### GOSPELKONZERT



### ONLINE-SCHALTER



### DINERTER ZYTIG



### DIENSTLEISTUNGEN





The screenshot shows a web browser window with the URL <https://www.dinhard.ch/verwaltung/veranstaltungen.html/167>. The page features a dark blue header with the 'Gemeinde Dinhard' logo and navigation links for 'GEMEINDE', 'SCHULE', and 'BIBERBURG'. A secondary navigation bar includes 'Porträt', 'Politik', 'Verwaltung', and 'Gesellschaft'. A dropdown menu for 'Verwaltung' is open, listing 'Verwaltung', 'Dienstleistungen', 'Online Schalter', 'Aktuelles', and 'Veranstaltungen'. The main content area has a large background image of a rural landscape with the text 'Herzlich Willkommen'. Below this is a search bar with the placeholder 'Suchbegriff' and a 'Häufig gesucht' dropdown. On the left, a sidebar menu lists 'Verwaltung', 'Dienstleistungen', 'Online Schalter', 'Aktuelles', 'Veranstaltungen' (circled in red), and '- Newsletter anmelden'. The main section is titled 'Veranstaltungen' and includes links for '+ Veranstaltung erfassen', 'Veranstaltungen editieren', and 'Newsletter abonnieren'. A search form is visible with fields for 'Suche' and 'Datum von' (TT.MM.JJJJ).



## Eventletter der Gemeinde Dinhard

17. November 2023, 9:00 bis 10:45 Uhr

### **ELKi-Treff**

Findet in der Sporthalle statt.

18. November 2023, 10:00 bis 12:00 Uhr

### **Biblio-Kaffee**

18. November 2023, 20:00 bis 22:00 Uhr

### **Gospelkonzert mit Gospel Voice in der Kirche Dinhard**

22. November 2023

### **Mütter- und Väterberatung**

22. November 2023

### **Grüngutsammeltour**

22. November 2023, ab 20:00 Uhr

### **Gemeindeversammlung Politische Gemeinde Dinhard**

**Eventletter-Abo ändern oder abmelden?**

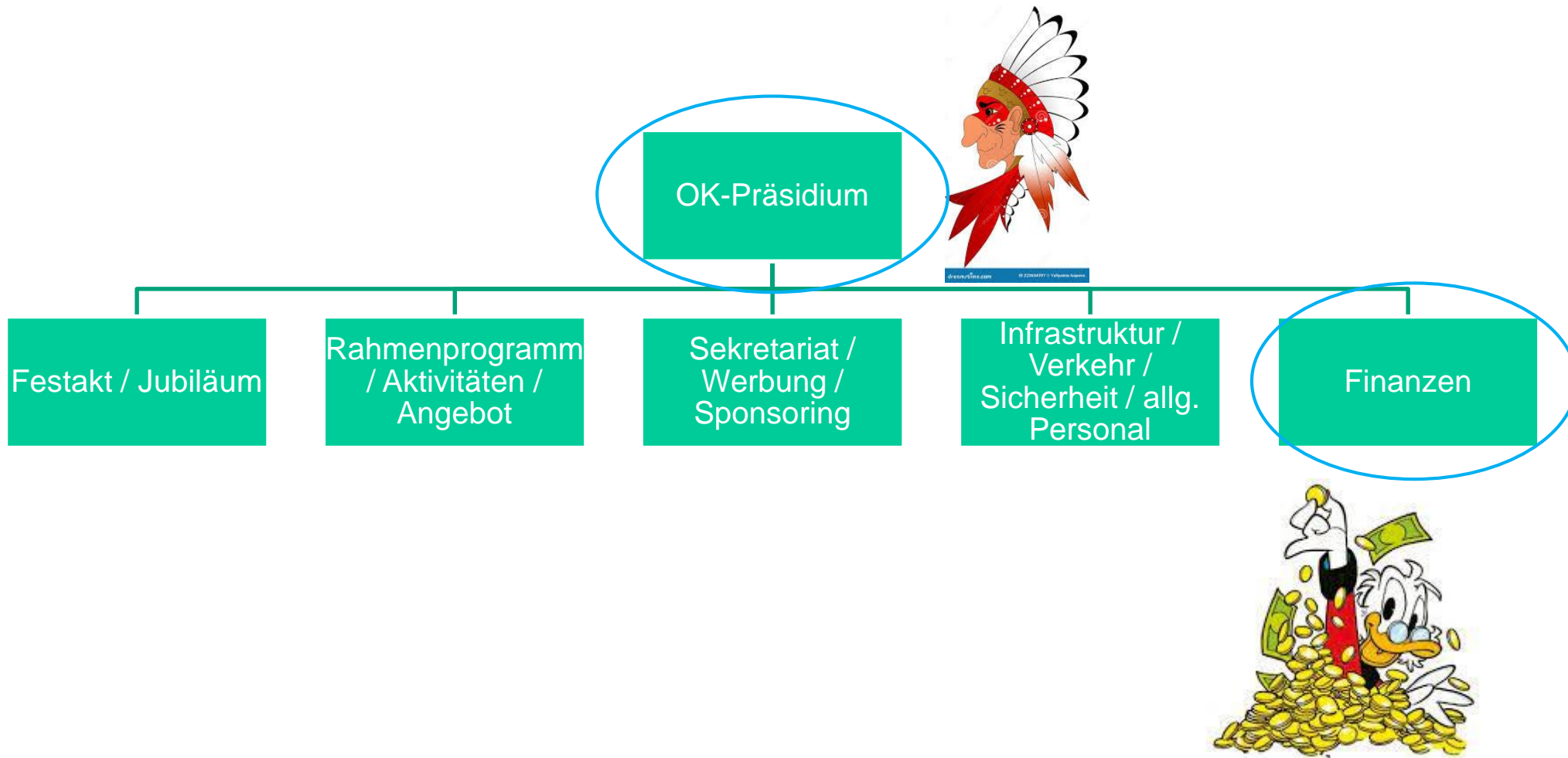



## Termine:

### Schulgemeindeversammlung Sek Rickenbach (Budget)

- Donnerstag, 7. Dezember 2023

### Gemeindeversammlungen

- Dienstag, 14. Mai 2024
- Donnerstag, 21. November 2024

### Adventsfenster der Gemeindeverwaltung

- 12. Dezember 2023, 17.30 bis 18.30 Uhr





## Politische Rechte – Rechtsmittelbelehrung:

Gegen die gefassten Beschlüsse kann wegen Verletzung von Vorschriften über die politischen Rechte und ihre Ausübung innert 5 Tagen, von der Veröffentlichung an gerechnet, schriftlich Rekurs beim Bezirksrat Winterthur, Lindstrasse 8, erhoben werden.

Im Übrigen kann mit Rekurs Rechtsverletzungen, Unangemessenheit oder unrichtige/ungenügende Feststellung des Sachverhalts nach § 20 VRG gerügt werden. Zum Rekurs berechtigt ist, wer durch den Beschluss berührt ist und ein schutzwürdiges Interesse an dessen Aufhebung/Änderung hat. Dieser Rekurs ist innert 30 Tagen, von der Veröffentlichung an gerechnet, schriftlich beim Bezirksrat Winterthur, Lindstrasse 8, einzureichen.

Die Rekursschrift muss einen Antrag und dessen Begründung enthalten. Der angefochtene Beschluss ist, soweit möglich, beizulegen.



# Besten Dank für Ihr Interesse und für Ihre Mitwirkung

reformierte  
kirche seuzach-thurtal

Informationen aus der  
Ortskirche Dinhard

